

# PRESENTACIÓN ESTÁNDAR DE MEMORIA Y BALANCE DE ORGANIZACIONES DE LA SOCIEDAD CIVIL FECU SOCIAL - 2018



Fecha de publicación:

Período reportado: 1° de Enero al 31 de Diciembre de 2018

## 1. Carátula

### 1.1 Identificación

a. Nombre de la Organización	FUNDACION EDUCACIONAL CERRO NAVIA JOVEN
b. RUT de la Organización	75.946.070-7
c. Tipo de Organización	Establecimientos de Enseñanza Primaria
d. Relación de Origen	Fundación Cerro Navia Joven
e. Personalidad Jurídica	Inscripción N°9758 con fecha 31-01-2013, Decreto 00742, Fecha de concesión PJ: 08-08-2000
f. Domicilio de la sede principal	Costanera sur 8710-A
g. Representante legal	Niniza Krstulovic Matte
h. Sitio web de la organización	<a href="http://www.cnjoven.cl">www.cnjoven.cl</a>

### 1.2 Información de la organización

a. Presidente del Directorio	Matías Provoste Vargas RUT: 12.584.404-9
b. Ejecutivo Principal	Niniza Krstulovic Matte RUT : 9.441. 365-6
c. Misión / Visión	<p>La misión es contribuir a la superación de la desigualdad y exclusión social, buscando responder a las necesidades y urgencias reales, con estrategias dirigidas jóvenes, adultos.</p> <p>La visión de la Fundación es la superación de la pobreza de los grupos más excluidos del sector norponiente de Santiago, desde una mirada de justicia social y dignidad de la persona.</p>
d. Área de trabajo	Educación
e. Público objetivo / Usuarios	Jóvenes y adultos.
f. Número de trabajadores	39
g. Número de voluntarios	3

### 1.3 Gestión

		2018	2017		2018	2017
a. Ingresos Operacionales (en M\$)		608.849	592.862	d. Patrimonio (en M\$)	575.976	584.225
b. Privados (M\$)	Donaciones	139.148	163.410		e. Superávit o Déficit del Ejercicio (en M\$)	(8.249)
	Proyectos			f. Identificación de las tres principales fuentes de ingreso		Subvención, Privados (ley de Donaciones ) y Fundaciones Privadas
	Venta de bienes y servicios				g. N° total de usuarios (directos)	470
c. Públicos (M\$)	Otros (ej. Cuotas sociales)			h. Indicador principal de gestión (y su resultado)		80%
	Subvenciones	437.701	421.452			
	Proyectos	32.000	8.000			
i. Persona de contacto		Niniza Krstulovic Matte, RUT:9.440.365-5, Directora Ejecutiva <a href="mailto:Cerro.navia.joven@gmail.com">Cerro.navia.joven@gmail.com</a> y teléfono 226491695				
Venta de bienes y servicios						

## 2. Información general y de contexto

### 2.1 Carta del máximo responsable de la organización

La Fundación de Educacional Cerro Navia Joven, desde hace 19 años trabaja en la comuna de Cerro Navia cuya misión “es contribuir a la superación de la desigualdad y exclusión social, buscando responder a las necesidades y urgencias reales, con estrategias dirigidas a jóvenes y adultos.

Lo hace desde una solidaridad institucionalizada y acción comunitaria de inspiración cristiana, basadas en la acogida, el acompañamiento y en el desarrollo de capacidades propias. Valora e impulsa el trabajo en equipo con educadores competentes, corresponsables y comprometidos con el proyecto institucional. Busca anunciar y denunciar dando a conocer las diferentes realidades de exclusión influyendo en la toma de decisiones a nivel territorial.

La Fundación quiere ser expresión de la solidaridad de la Iglesia para con los más pobres, privilegiando el aporte local, involucrando a la propia comunidad y a los propios afectados, en la solución de sus problemas, reconociendo además esta estrategia como el medio más dignificante y humano, para aminorar los efectos de la extrema pobreza y de la pobreza, en los grupos más excluidos y vulnerados de la población.

Durante los últimos años ha reafirmado sus convicciones; Está al servicio de Cerro Navia y no para sí. Es expresión de la solidaridad de la Iglesia inspirada en Don Enrique Alvear, Obispo de los pobres. Promueve una concepción de ser humano basada en la libertad, la dignidad y la justicia. Requiere de redes para construir y de la colaboración de otros. Además, generar diálogos con diversas instituciones privada y públicas que han permitido poner al centro de la acción a las personas más excluida y pobres de la comuna.

Ha buscado durante este tiempo ser un espacio de dialogo, reflexión y acción de entre los diferentes actores interesados en hacer de la comuna de Cerro Navia un lugar donde se trasmita y viva la solidaridad, la justicia social y la dignidad para las personas.

El año 2018 el principal trabajo fue el Colegio Don Enrique Alvear y un Programa de Jóvenes con socialización de calle.

El año 2018, la estructura institucional se compuso de la siguiente manera: directorio, directora ejecutiva, directora de educación, director del colegio, equipo directivo, un cuerpo docente y de asistentes de la educación. Para efectos del proyecto de jóvenes con socialización de calle, el director de jóvenes, la encargada del programa de jóvenes con socialización de calle y educadores/as a cargo del trabajo directo. Colaborando en el que hacer un servicio de acogida, de contabilidad y remuneraciones y de comunicaciones. En el caso del Colegio, además una persona cuyas funciones son la administración directa del establecimiento.

Niniza Krstulovic Matte  
Directora Ejecutiva  
Fundación Educacional Cerro Navia Joven

## 2.2 Estructura de Gobierno

DIRECTORIO		
Nombre	RUT	Cargo
Matías Provoste Vargas	Rut.: 12.584.404-9	Presidente
Matías Berndt Alzérreca	Rut.: 9.215.376-2	Tesorero
Cecilia Recabarren Raby	Rut.: 9.238.664-3	Secretaria
Eduardo Silva Arévalo	Rut.: 7.813.102-2	Asesor Eclesiástico
Galo Fernández Villaseca	Rut.: 7.706.509-1	Director
Felipe Arteaga Manieu	Rut.: 7.889.740-6	Director
Niniza Kstulovic Matte	Rut.: 9.441.365-6	Directora
Héctor Hernán Guarda Díaz	Rut.: 13.521.765-4	Director

## 2.3 Estructura Operacional



ORGANIGRAMA FUNDACIÓN EDUCACIONAL CERRO NAVIA JOVEN 2017

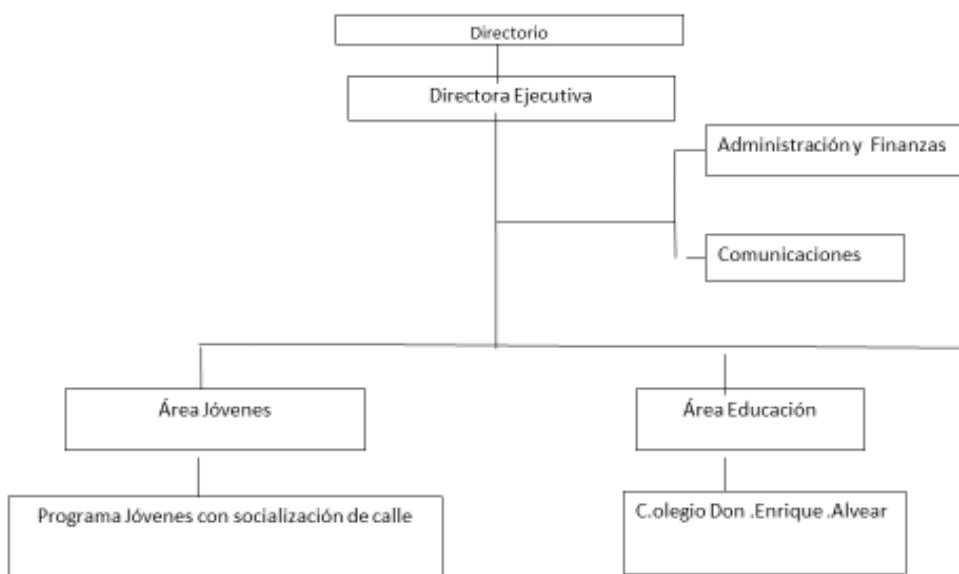

## 2.4 Valores y/o Principios

1. - Responder efectivamente a las necesidades y urgencias reales del sector.
2. - Privilegiar el aporte local.
3. - Recibir en forma mediadora los apoyos personales, institucionales y de todo tipo de recursos de fuera del sector.
- 4.- Generar e implementar un tipo de solidaridad institucionalizada.
- 5.- Ofrecer un servicio de calidad y con espíritu cristiano.

## 2.5 Principales Actividades y Proyectos

Generar programas de calidad educacional y de reinserción educativa para jóvenes y adultos de los grupos más vulnerables del sector poniente de la región Metropolitana, que les permitan una inclusión social en el sistema escolar.

### 1. a.-Actividades

**Colegio Don Enrique Alvear:** Particular subvencionado, gratuito, técnico profesional con especialidad en administración en recurso humano. El año 2018 hubo una matrícula de 275 estudiantes, El colegio es de enseñanza medio con programas de desarrollo de formación además de los planes y programas del MINEDUC, incluye PIE y programas específicos en la educación técnico profesional. Semana empresa, diplomado en administración en empresa Deloitte, prácticas laborales de responsabilidad del colegio, curso para conducir. El IVE asignado por JUNAEB según condición de vulnerabilidad de los estudiantes y sus familias es 98.

**Programa Jóvenes con socialización en calle:** Participaron 60 jóvenes de 12 a 18 años, el programa consiste en un trabajo en calle, el primer contacto es con los grupos existentes, luego aquellos/as que manifiestan interés se inician diagnósticos en profundidad sicosociales, se consensuan planes de trabajo individuales los cuales son acompañados por educadores/as de calle. Una vez logrado los objetivos del plan se realiza un seguimiento de 3 meses. El propósito del programa es la reinserción escolar y por tanto, la disminución del tiempo en calle,

### b.- Proyectos

<b>NOMBRE DEL PROYECTO</b>	Fundación Irrarzával
<b>Público Objetivo / Usuarios</b>	52 estudiantes hombres y mujeres matriculados en el colegio Don Enrique Alvear que cursan entre tercero y cuarto medio, años de la especialidad técnico profesional en administración en recuso humano.
<b>Objetivos del proyecto</b>	Apoyar la formación en competencias blandas y habilidades sociales para el desempeño profesional.

<b>Número de usuarios directos alcanzados</b>	52 estudiantes
<b>Resultados obtenidos</b>	Al finalizar el año 2018: El 88% de los estudiantes participó de las jornadas de formación. El 90% de los estudiantes (de 35 estudiantes de 3 medio) pone en práctica con buena evaluación externa habilidades blandas de empleabilidad. El 100% (de 30 de cuarto medio) estudiantes logra su licencia de conducir
<b>Actividades realizadas</b>	Jornadas y encuentros por curso Curso de conducir
<b>Lugar geográfico de ejecución</b>	Cerro Navia, Población Digna Rosa

<b>NOMBRE DEL PROYECTO</b>	Programa de formación en habilidades psicoemocionales y sociales del Colegio Don Enrique Alvear
<b>Público Objetivo / Usuarios</b>	275 estudiantes hombres y mujeres matriculados en el colegio Don Enrique Alvear que cursan entre primero y cuarto medio con necesidad de experiencia un programa de formación de habilidades socioemocionales para el su desarrollo personal y social.
<b>Objetivos del proyecto</b>	Fortalecer habilidades y actitudes necesarias para abordar las diferencias, tales como escuchar y ponerse en el lugar del otro, autorregular impulsos y emociones, comprender que hay diferencias legítimas y deseables, aprender a reconocer errores, ser asertivos, expresar con claridad las necesidades y límites.
<b>Número de usuarios directos alcanzados</b>	200 estudiantes
<b>Resultados obtenidos</b>	Al terminar el año 2018: El 50% de los y las estudiantes manifiestan agrado en tratar temas de convivencia en acogida. El 50% reconocen que sus compañeros /as resuelven con conflictos a gritos o insultos. El 60% reconocen cuando hay conflictos en su curso. El 98% de los y las estudiantes reconoce la existencia de CAMURS (Centro de Alumnos). El 45% de los y las estudiantes se siente representado por el CAMURS. El 50% de los y las estudiantes siente que el colegio toma en cuenta su

	<p>opinión.</p> <p>El 40% de los /as estudiantes no presenta factores de riesgo asociados a riesgo de desertar, de los cuales el 28% pertenece al nivel de primero medio.</p>
<b>Actividades realizadas</b>	<p>Talleres en horario de “acogida” de los cursos. Una hora pedagógica diaria a cargo de profesores/as jefes.</p> <p>Jornada de curso por nivel.</p> <p>Reuniones de preparación de profesores/as jefe/as por nivel.</p> <p>Reuniones de evaluación de profesores /as jefe/as por nivel.</p>
<b>Lugar geográfico de ejecución</b>	Cerro Navia, Población Digna Rosa

<b>NOMBRE DEL PROYECTO</b>	Fortalecimiento de factores protectores para NNA con alta socialización callejera involucrados en hechos que afectan la seguridad pública.
<b>Público Objetivo / Usuarios</b>	60 niños, niñas y adolescentes de entre 12 y 18 años, con manifiesta conducta de trasgresión social, con inicio en carreras delictuales, alta socialización de calle, muchas veces agrupados en equinas, calles o plazas de poblaciones de la comuna.
<b>Objetivos del proyecto</b>	<p>Promover el protagonismo de la comunidad en la prevención de situaciones que inducen a NNA a participar de delitos y hechos violentos.</p> <p>Promover la funcionalidad de 60 familias de NNA a través del fortalecimiento de habilidades parentales y factores protectores.</p> <p>Realizar procesos de intervención sobre factores de riesgo que favorecen la conducta socio delictiva de 60 NNA de la Comuna de Navia.</p> <p>Realizar procesos de evaluación sistemáticos durante el desarrollo del proyecto.</p>
<b>Número de usuarios directos alcanzados</b>	60 NNA
<b>Resultados obtenidos</b>	<p>Al terminar el año 2018:</p> <p>La cambió la forma de resolver conflictos de los NNA en un 20%.</p> <p>La permanencia en calle de los NNA, disminuyó un 50% de 8 a 4 horas.</p> <p>La problematización del consumo de dogas en los grupos de los NNA se</p>

	<p>hizo con el 100%.</p> <p>Se mantuvo escolarizado el 70%.</p>
<b>Actividades realizadas</b>	<p>Acompañamiento individual a través de un plan de trabajo especializados con trabajo interdisciplinario.</p> <p>Talleres de socioeducativos de prevención de drogas, de la violencia, de derechos de niños/as y adolescentes.</p> <p>Talleres acompañamiento para la reinserción o mantención educativa.</p> <p>Talleres con familias</p> <p>Salidas recreativas</p> <p>Colaboración en redes locales y regionales.</p>
<b>Lugar geográfico de ejecución</b>	<p>Comuna de Cerro Navia. Poblaciones: Boroa, Centenario, Herminda de la Victoria, Violeta Parra y Nueva California.</p>

## 2.6 Identificación e Involucramiento con Grupos de Interés

<b>Grupo de interés</b>	<b>Forma de relacionamiento</b>
PÚBLICAS	<p>MINEDUC: Subvención Escolar. Programa PIE, Ley SEP.</p> <p>FONDO DE SEGURIDAD PÚBLICA: Concurso Prevención.</p>
EMPRESAS	<p>DELOITTE: Semana empresa, diplomado, prácticas y puestos laborales</p> <p>DIMERCO: prácticas y puestos laborales</p> <p>TELEFÓNICA: Semana empresa, prácticas y puestos laborales.</p> <p>BCI: Semana empresa, prácticas laborales.</p> <p>INVICA: Prácticas laborales.</p> <p>AMÉRICA SOLIDARIA: Semana empresa, prácticas laborales.</p>
REDES LOCALES	<p>Oficina de colocaciones Cerro Navia, Renca, Pudahuel.</p> <p>CEDEP: Centro de Desarrollo Productivo Cerro Navia</p> <p>Red infancia a comuna de Cerro Navia</p> <p>Red integración comuna de Cerro Navia</p> <p>COSAM Cerro Navia</p>



	<p>OPD de Cerro Navia  Oficina de la Mujer  CESFAN Lo Amor, Stegger, Cerro Navia y Albert  Corporación de Cultura  Corporación de Deporte  Corporación de Salud  PREVIENE Cerro Navia  Parroquias María Reina de La paz  Parroquia Cristo Jesús Evangelizador y Solidario</p>
UNIVERSIDADES E INSTITUTOS PROFESIONALES	<p>Universidad Alberto Hurtado, Convenio de prácticas laborales por facultad.  Universidad Raúl Silva Henríquez, Convenio de colaboración y Centro de práctica profesional  Instituto Profesional de Chile, Convenio de colaboración y Centro de práctica profesional.  ENAC, Convenio de Colaboración y Centro de práctica profesional.  Universidad Academia de Humanismo Cristiano, prácticas profesionales.</p>

## 2.7 Prácticas relacionadas con la evaluación/medición de la satisfacción de los usuarios y resultados obtenidos

El colegio Don Enrique Alvear cuenta con un diseño de procedimientos e instrumentos que se aplica según normativa del MINEDUC y otro específico del plan de formación acompañado por Fundación Irrarázaval.

Para el caso del programa de reinserción escolar de NNA se utiliza el exigido por el servicio de Seguridad Pública del Estado. Hemos avanzado con dificultades en uno común para FCNJ y FECNJ que contenga los lineamientos institucionales y de los programas específicos.

## 2.8 Participación en redes y procesos de coordinación con otros actores

Uno de los principios de la Fundación es el trabajo en redes y de coordinación con otros actores involucrados en el territorio, la mirada es de colaboración superando las necesidades de derivaciones, comprendiendo que los problemas de la comuna y sus soluciones son responsabilidad de todos.

Red infancia a comuna de Cerro Navia  
Red integración comuna de Cerro Navia  
Red de inclusión mesa de discapacidad  
Consejo de Seguridad Pública  
Red Previene  
OPD  
Fe y Alegría  
Hogar de Cristo  
América solidaria  
CVX  
Comunidad de organizaciones solidarias

## 2.9 Reclamos o Incidentes

Existe procedimiento y protocolos para recibir, dar respuesta y tomar medidas reparatorias para casos de reclamos o incidentes. Este consiste en: reclamo o sugerencia, entrevista directa del encargado/a de programa con educadores/as, entrevista con participante y medidas reparatorias en el caso que correspondan.

Cuando se trata de programas financiados por el Estado, se comunica la situación al servicio que corresponde y se oficia el procedimiento aplicado y sus resultados. En el caso del colegio existe la normativa impuesta por la Superintendencia de Educación.

## 2.10 Indicadores de gestión ambiental

No tiene indicadores de gestión ambiental

### 3. Información de desempeño

#### 3.1 Objetivos e Indicadores de Gestión

##### CUADRO OBJETIVO GENERAL

Objetivo general	Indicador principal de gestión	Resultado
Apoyar en la superación de la pobreza, de los grupos más excluidos del sector nor poniente de Santiago, desde una mirada de justicia social y dignidad de la persona a través de brindar educación de calidad y la reinserción de NNA al sistema escolar.	Al finalizar el periodo 2018 se habrán mantenido estudiando el 90% de los jóvenes matriculados en el colegio Don Enrique Alvear.	El 80% logrado, de estudiantes se mantienen en el colegio Don Enrique Alvear.
	Al finalizar el periodo 2018 se habrá gestionado realizada campaña de matrícula que permita aumentar el número de estudiantes del colegio.	El 100% de la campaña de matrícula realizada.
	Al finalizar el periodo 2017 habrán ingresado al sistema escolar el 100% de los NNA que se encuentran en situación de socialización de calle.	El 90% de los NNA matriculados en escuelas básicas o dos por uno.

## CUADRO OBJETIVOS ESPECÍFICOS

Objetivo específico	Indicador	Resultado
<p>Brindar una educación de calidad para jóvenes de Cerro Navia, a través del Colegio Don Enrique Alvear Técnico Profesional que contempla en el programa de formación Sico socioemocional.</p> <p>Facilitar la disminución del tiempo de permanencia en la calla de 60 NNA para su reinserción escolar.</p>	<p>Al final del periodo 2018 275 jóvenes habrán cursado entre primero y cuarto medio.</p> <p>Al final del período 2018 275 estudiantes habrán participado del programa de formación.</p> <p>Al final del período 2018 48 estudiantes habrán egresado de cuarto medio.</p> <p>Al final del período 2018 60 NNA habrán retomado sus estudios.</p>	<p>90% de los estudiantes se mantuvo en el colegio.</p> <p>100% de los estudiantes participaron del programa de formación, en la medida que lograban continuar en el colegio.</p> <p>90 % de los estudiantes egresaron de cuarto medio.</p> <p>% de NNA matriculados durante el período 2018 para iniciar el 2019. Este es un indicador a cambiar el 2019 ya que la población se matricula mayoritariamente en el mes de marzo. Es posible que el gran cambio sea el SAE.</p>

## 3.2 Indicadores Financieros

### CUADRO DE INDICADORES FINANCIEROS

<b>a. Ingresos Operacionales (en M\$)</b>	<b>2018</b>	<b>2017</b>
- Con restricciones	469.701	509.452
- Sin restricciones	139.148	83.410
<b>TOTAL DE INGRESOS OPERACIONALES</b>	<b>608.849</b>	<b>592.862</b>

### b. Origen de los ingresos operacionales:

$\frac{\text{Ingresos provenientes del extranjero}}{\text{Total de ingresos operacionales}} \times 100$	0%	0%
---	----	----

### c. Otros indicadores relevantes:

$\frac{\text{Donaciones acogidas a beneficio tributario}}{\text{Total de ingresos operacionales}} \times 100$	5%	13%
$\frac{\text{Gastos administrativos}}{\text{Ingresos operacionales}} \times 100$	5%	5%
$\frac{\text{Remuneración principales ejecutivos}}{\text{Total remuneraciones}} \times 100$	6%	6%

## 4. Estados Financieros

### A. Balance General al 31 de Diciembre de 2018 (Estado de Posición Financiera)

ACTIVOS	2018 M\$	2017 M\$
<b>Circulante</b>		
4.11.1 Disponible: Caja y Bancos	20.363	12.229
4.11.2 Inversiones Temporales		
4.11.3 Cuentas por Cobrar		
4.11.3.1 Donaciones por Recibir		
4.11.3.2 Subvenciones por Recibir		
4.11.3.3 Cuotas Sociales por Cobrar (Neto)		
4.11.3.4 Otras cuentas por cobrar (Neto)	0	1.634
4.11.4 Otros activos circulantes		
4.11.4.1 Existencias		
4.11.4.2 Impuestos por recuperar		
4.11.4.3 Gastos pagados por anticipado	0	161
4.11.4.4 Otros		
4.11.5 Activos con Restricciones		
<b>4.11.0 Total Activo Circulante</b>	<b>20.363</b>	<b>14.024</b>
<b>Fijo</b>		
4.12.1 Terrenos		
4.12.2 Construcciones	1.362.195	1.422.903
4.12.3 Muebles y útiles	27.646	27.646
4.12.4 Vehículos		
4.12.5 Otros activos fijos	28.494	28.495
4.12.6 (-) Depreciación Acumulada	(403.256)	(403.256)
4.12.7 Activos de Uso Restringido		
<b>4.12.0 Total Activo Fijo Neto</b>	<b>1.015.079</b>	<b>1.075.788</b>
<b>Otros Activos</b>		
4.13.1 Inversiones		
4.13.2 Activos con Restricciones		
4.13.3 Otros		
<b>4.13.0 Total Otros Activos</b>	<b>0</b>	<b>0</b>
<b>4.10.0 TOTAL ACTIVOS</b>	<b>1.035.442</b>	<b>1.089.812</b>

PASIVOS	2018 M\$	2017 M\$
<b>Corto plazo</b>		
4.21.1 Obligación con Bancos e Instituciones Financieras	141.949	159.801
4.21.2 Cuentas por Pagar y Acreedores varios		
4.21.3 Fondos y Proyectos en Administración		
4.21.4 Otros pasivos		
4.21.4.1 Impuesto a la Renta por Pagar		
4.21.4.2 Retenciones	13.642	11.835
4.21.4.3 Provisiones		
4.21.4.4 Ingresos percibidos por adelantado		32.000
4.21.4.5 Otros	1.924	
<b>4.21.0 Total Pasivo Corto Plazo</b>	<b>157.515</b>	<b>203.636</b>
<b>Largo Plazo</b>		
4.22.1 Obligaciones con Bancos e Instituciones Financieras		
4.22.2 Fondos y Proyectos en Administración		
4.22.3 Provisiones		
4.22.4 Otros pasivos a largo plazo	301.951	301.951
<b>4.22.0 Total Pasivo a Largo Plazo</b>	<b>301.951</b>	<b>301.951</b>
<b>4.20.0 TOTAL PASIVO</b>	<b>459.466</b>	<b>505.587</b>
<b>PATRIMONIO</b>		
4.31.1 Sin Restricciones	575.976	584.225
4.31.2 Con Restricciones Temporales		
4.31.3 Con Restricciones Permanentes		
<b>4.31.0 TOTAL PATRIMONIO</b>	<b>575.976</b>	<b>584.225</b>
<b>4.30.0 TOTAL PASIVO Y PATRIMONIO</b>	<b>1035.442</b>	<b>1.089.812</b>

## B. Estado de Actividades 1° de Enero al 31 de Diciembre de 2018

	2018 M\$	2017 M\$
<b>Ingresos Operacionales</b>		
4.40.1 Privados		
4.40.1.1 Donaciones	139.148	163.410
4.40.1.2 Proyectos		
4.40.1.3 Venta de bienes y servicios		
4.40.1.4 Otros		
4.40.2 Estatales		
4.40.2.1 Subvenciones	437.701	421.452
4.40.2.2 Proyectos	32.000	8.000
4.40.2.3 Venta de bienes y servicios		
<b>4.40.0 Total Ingresos Operacionales</b>	<b>608.849</b>	<b>592.862</b>
<b>Gastos Operacionales</b>		
4.50.1 Costo de Remuneraciones	(499.817)	(425.647)
4.50.2 Gastos Generales de Operación	(82.719)	(88.625)
4.50.3 Gastos Administrativos	(31.235)	(30.697)
4.50.4 Depreciación	0	(44.386)
4.50.5 Castigo de incobrables		
4.50.6 Costo directo venta de bienes y servicios		
4.50.7 Otros costos de proyectos específicos		
<b>4.50.0 Total Gastos Operacionales</b>	<b>(613.771)</b>	<b>589.355</b>
<b>4.60.0 Superávit (Déficit) Operacional</b>	<b>(4.922)</b>	<b>(3.507)</b>
<b>Ingresos No Operacionales</b>		
4.41.1 Renta de inversiones		
4.41.2 Ganancia venta de activos		
4.41.3 Indemnización seguros		
4.41.4 Otros ingresos no operacionales		
<b>4.41.0 Total Ingresos No Operacionales</b>	<b>0</b>	<b>0</b>
<b>Egresos No Operacionales</b>		
4.51.1 Gastos Financieros	(2.395)	(944)
4.51.2 Por venta de activos		
4.51.3 Por siniestros		
4.51.4 Otros gastos no operacionales	(932)	6.349
<b>4.51.0 Total Egresos No Operacionales</b>	<b>(3.327)</b>	<b>7.293</b>
<b>4.61.0 Superávit (Déficit) No Operacional</b>	<b>(8.249)</b>	<b>(3.786)</b>
4.62.1 Superávit (Déficit) antes de impuestos	0	0
4.62.2 Impuesto Renta		
<b>4.62.0 Déficit / Superávit del Ejercicio (Debe ir en la carátula)</b>	<b>(8.249)</b>	<b>(3.786)</b>

**DECLARACION JURADA**

A la fecha de la confección de los Estados Financieros no se habían producidos hechos relevantes posteriores al 31 de Diciembre de 2018.

Firma de los responsables por la preparación de los estados Financieros.

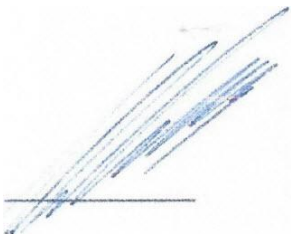
Nombre	Cargo	RUT	Firma
Cecilia Miranda Álvarez	Contador General	11.336.547-1	



## 5. Manifestación de responsabilidad de la dirección e Informe de terceros

“Los abajo firmantes se declaran responsables respecto de la veracidad de la información incorporada en el presente informe anual, referido a 31 de diciembre de 2018”:

Nombre		RUT	Firma
Niniza Kstulovic Matte	<u>Director Ejecutivo</u>	9.441.365-6	

En caso de no constar firmas rubricadas en este documento electrónico por favor marque la siguiente casilla

Las firmas constan en documento original entregado al Ministerio de Justicia

Fecha: 27 de Junio de 2019