



DE ORGANIZACIONES DE LA SOCIEDAD CIVIL

FECU SOCIAL - 2018

Fecha de publicación:

Período reportado: 1° de Enero al 31 de diciembre de 2018

1. Carátula

1.1 Identificación

a. Nombre de la Organización	Fundación Cerro Navia Joven
b. RUT de la Organización	72.517.200-1
c. Tipo de Organización	Organización de Derecho Canónico
d. Relación de Origen	Iglesia Católica
e. Personalidad Jurídica	Decreto Canónico N°157 16 de mayo de 1994
f. Domicilio de la sede principal	Costanera Sur N°8710, Cerro Navia
g. Representante legal	Niniza Krstulovic Matte RUT: 9.441.365-6
h. Sitio web de la organización	https://www.cnjoven.cl

1.2 Información de la organización

a. Presidente del Directorio	<i>Matías Provoste Vargas RUT: 12.584.404-9</i>
b. Ejecutivo Principal	<i>Niniza Krstulovic Matte, RUT:9.441.365-6, Director ejecutivo</i>
c. Misión / Visión	<i>La misión es contribuir a la superación de la desigualdad y exclusión social, buscando responder a las necesidades y urgencias reales, con estrategias dirigidas a niños, jóvenes, adultos, personas mayores y personas con discapacidad intelectual.</i> <i>La visión de la Fundación es la superación de la pobreza de los grupos más excluidos del sector norponiente de Santiago, desde una mirada de justicia social y dignidad de la persona</i>
d. Área de trabajo	<i>Territorial (jóvenes, educación. Personas mayores, discapacidad intelectual, capacitación laboral, atenciones especializadas comunitarias)</i>
e. Público objetivo / Usuarios	<i>Usuarios: Niños, jóvenes, adultos, personas mayores y personas con discapacidad intelectual.</i>
f. Número de trabajadores	87
g. Número de voluntarios	93

1.3 Gestión

		2018	2017			2018	2017
a. Ingresos Operacionales (en M\$)		828.733	850.998	d. Patrimonio (en M\$)		182.225	243.709
b. Privados (M\$)	Donaciones	127.697	139.202	e. Superávit o Déficit del Ejercicio (en M\$)		(68.308)	(87.077)
	Proyectos	76.419	8.170	f. Identificación de las tres principales fuentes de ingreso		Publico, Subvención y Donaciones	Publico, Subvención y Donaciones
	Venta de bienes y servicios Otros (ej. Cuotas sociales)	53.898 36.074	53.812 4.280	g. N° total de usuarios (directos)		186	1.598
c. Públicos (M\$)	Subvenciones	173.391	164.744	h. Indicador principal de gestión (y su resultado)		96%	92%
	Proyectos	361.254	480.790				
i. Persona de contacto		<i>Niniza Krstulovic Matte RUT.:9.441.365-6, Directora Ejecutiva Email cerro.navia.joven@gmail.com, teléfono 226491695</i>					

2. Información general y de contexto

2.1 Carta del máximo responsable de la organización

La Fundación Cerro Navia Joven desde hace 26 años trabaja en la comuna de Cerro Navia cuya misión “es contribuir a la superación de la desigualdad y exclusión social, buscando responder a las necesidades y urgencias reales, con estrategias dirigidas a niños, jóvenes, adultos, personas mayores y personas con discapacidad intelectual. Lo hace desde una solidaridad institucionalizada y acción comunitaria de inspiración cristiana, basadas en la acogida, el acompañamiento y en el desarrollo de capacidades propias. Valora e impulsa el trabajo en equipo con educadores competentes, co-responsables y comprometidos con el proyecto institucional. Busca anunciar y denunciar dando a conocer las diferentes realidades de exclusión influyendo en la toma de decisiones a nivel territorial.

La Fundación quiere ser expresión de la solidaridad de la Iglesia para con los más pobres, privilegiando el aporte local, involucrando a la propia comunidad y a los propios afectados, en la solución de sus problemas, reconociendo además esta estrategia como el medio más dignificante y humano, para aminorar los efectos de la extrema pobreza y de la pobreza, en los grupos más excluidos y vulnerados de la población.

Está al servicio de Cerro Navia y no para sí. Es expresión de la solidaridad de la Iglesia inspirada en Don Enrique Alvear, Obispo de los pobres. Promueve una concepción de ser humano basada en la libertad, la dignidad y la justicia. Requiere de redes para construir y de la colaboración de otros. Además, generar diálogos con diversas instituciones privada y públicas que han permitido poner al centro de la acción a las personas más excluida y pobres de la comuna.

Ha buscado durante este tiempo ser un espacio de dialogo, reflexión y acción de entre los diferentes actores interesados en hacer de la comuna de Cerro Navia un lugar donde se trasmite y viva la solidaridad, la justicia social y la dignidad para las personas.

Actualmente las principales líneas de trabajo son Educación, Jóvenes, Personas Mayores, Discapacidad Intelectual y Atenciones Comunitarias.

El año 2018, la estructura institucional se compuso de la siguiente manera: directorio, directora ejecutiva, directores/as de línea, encargados/as de programa y educadores/as. Colaborando en el que hacer un servicio de acogida, de contabilidad y remuneraciones y de comunicaciones.

La Fundación contó con 293 educadores/as, siendo de estos 66 contratados/as, 21 honorarios por proyectos, 10 contratados/as por terceros, 93 voluntarios/as y 103 estudiantes en práctica de distintas universidades e institutos profesionales logrando un número de 142.458 atenciones durante el año, de 1.884 participantes.

Al finalizar el año 2018 se ha propuesto continuar aligerando la estructura orgánica institucional, distribuir el liderazgo y la corresponsabilidad en los equipos, con la convicción de que la Fundación es una organización viva y está siempre en movimiento, al servicio de Cerro Navia y su gente. Institución que debe ajustarse al presupuesto escaso con el que cuenta.

Niniza Krstulovic Matte
Directora Ejecutiva
Fundación Cerro Navia Joven

2.2 Estructura de Gobierno

DIRECTORIO		
Nombre	RUT	Cargo
Matías Provoste Vargas	12.584.404-9	Presidente
Felipe Arteaga Manieu	7.889.740-6	Tesorero
Cecilia Recabarren Raby	9.238.664-3	Secretaria
Eduardo Silva Arévalo	7.813.102-2	Asesor Eclesiástico
Manuel Carmona Peredo	8.519.007-5	Director Párroco María Reina de La Paz
Matías Berndt Alzérreca	9.215.376-2	Director
David Andrés Millar Deuma	10.664.807-7	Director Hogar de Cristo
Niniza Krstulovic Matte	9.441.365-6	Directora Ejecutiva
Ricardo Silva Güiraldes	9.714.158-4	Director

2.3 Estructura Operacional

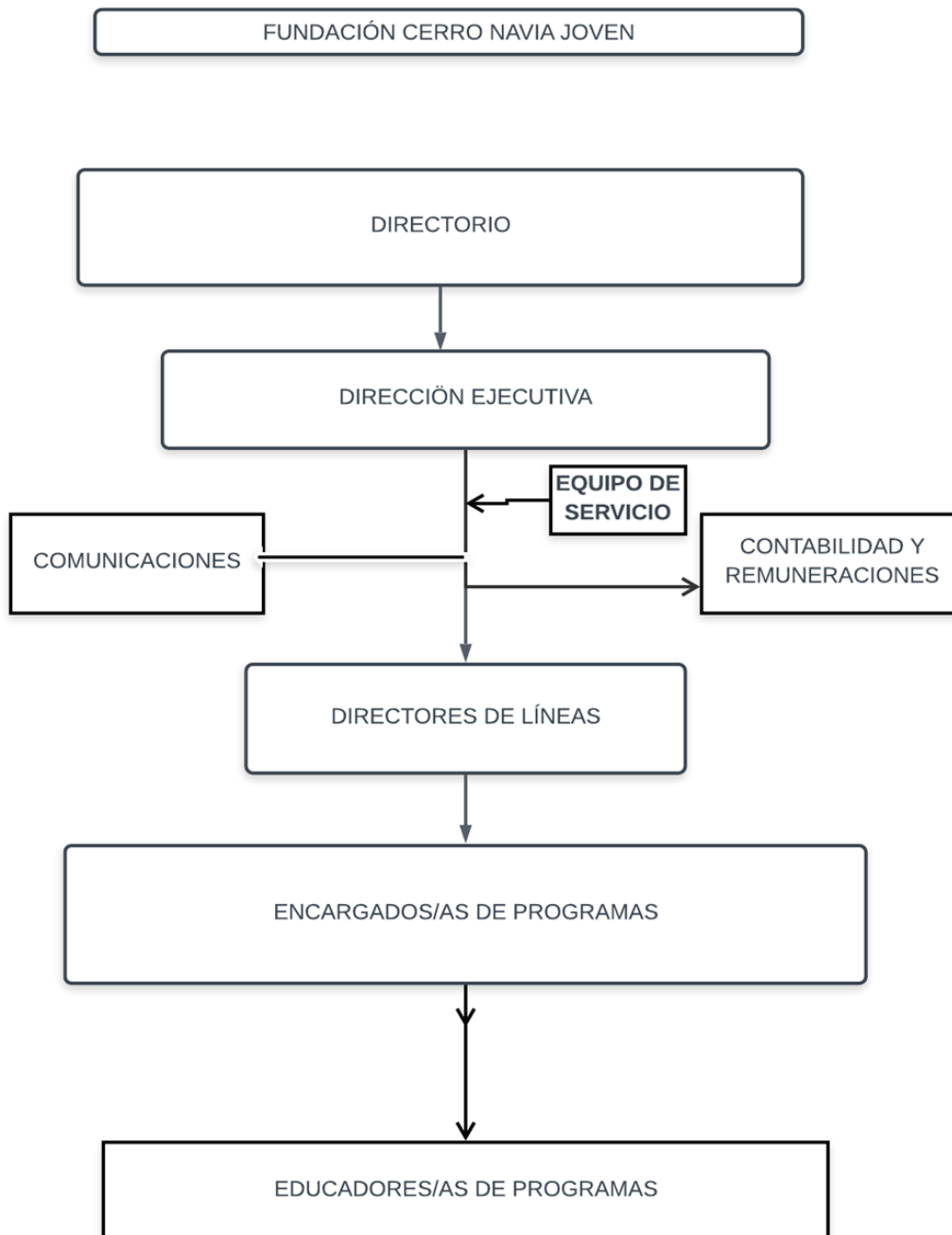

2.4 Valores y/o Principios

1. - Responder efectivamente a las necesidades y urgencias reales del sector.
2. - Privilegiar el aporte local.
3. - Recibir en forma mediadora los apoyos personales, institucionales y de todo tipo de recursos de fuera del sector.
- 4.- Generar e implementar un tipo de solidaridad institucionalizada.
- 5.- Ofrecer un servicio de calidad y con espíritu cristiano.

2.5 Principales Actividades y Proyectos

a. Actividades

I.- EDUCACIÓN

Programa Jardín Infantil “Los Lagos”

Atiende un total de 140 niños y niñas que van desde los 84 días hasta los 5 años de edad, desde el nivel Sala Cuna hasta el nivel Transición.

El jardín busca promover el aprendizaje y bienestar integral de niños y niñas en edad preescolar facilitando un espacio seguro, confortable y estimulante para el desarrollo de los hijos e hijas de los padres y madres de Cerro Navia, que trabajan y/o estudian.

Con transferencia de recursos JUNJI, con un currículo integral, en complemento con las organizaciones de la comunidad y en estrecha relación con las familias.

La jornada diaria se extienden desde las 8:00 hasta las 20:00 horas, donde los niños y niñas reciben alimentación completa y una estimulación cognitiva y afectiva permanente.

Programa Valorando la Escuela “VALE”

Promueve el derecho a la educación como una responsabilidad de todos y todas, a través de acciones comunitarias con escuelas públicas de la comuna de Cerro Navia.

Esto, se realiza a partir de espacios de reflexión y aprendizaje con docentes y directivos y trabajo intergeneracional comunitario que buscan agregar valor a los centros educativos, incrementado la responsabilidad social en ellos.

Se promueve la participación de 400 niños, niñas y adolescentes de Cerro Navia.

II.- DISCAPACIDAD INTELECTUAL

Programa Apresto Laboral “El Trébol”

El programa de “Apresto o Preparación laboral” tiene por objetivo fortalecer competencias laborales desde la promoción de la autonomía personal y el fortalecimiento de las habilidades sociales que faciliten la inclusión laboral de los adultos con discapacidad intelectual.

La metodología está concebida en el marco de un plan comunitario que contempla trabajo individual, grupal y familiar, en búsqueda de una formación que concibe a la persona desde su integralidad.

Programa de Inserción Laboral

Una vez fortalecidas las competencias laborales y habilidades sociales, a través de la participación en las rutinas desarrolladas en los talleres de apresto laboral, se promueve la inserción laboral facilitando tres formas de inclusión:

A.- Talleres Laborales Protegidos: “Don Copo”: Fábrica de Merengues, “La Burbuja”: Lavandería Industria”

“Kiosco de confites” en Colegio Don Enrique Alvear.

B.- Cooperativas Familiares: Promoviendo la capacitación tanto del joven o adulto con discapacidad intelectual, como de algún miembro de su familia.

C.- Inserción Laboral en Empresas: Intermediación laboral y apoyo continuo en la empresa y fuera de ésta.

III.- JÓVENES

Programa Jóvenes con Socialización de Calle

Este programa se propone la inserción educacional de 60 jóvenes, entre los 13 y 20 años, que presentan deserción escolar, consumo de drogas, inicio en el delito y que permanecen gran parte de su tiempo en la calle.

El trabajo comienza a partir de un proceso de vinculación y acercamiento en sus espacios de convivencia: la esquina, la plaza, la cancha, para, desde ahí, conocer sus historias de vida e identificar y abordar situaciones que los problemas, a través de un acompañamiento individual y actividades grupales, estipulados en un plan de acción acordado entre el o la joven y el educador/a.

Programa de Rehabilitación en Drogas Niños/as entre 10 y 14 años

Este programa es una experiencia comunitaria que se propone trabajar con 15 niños/as entre 10 y 14 años de edad del sector norponiente de Santiago, con consumo problemático de alcohol y drogas, a través de un proceso de rehabilitación que conduzca principalmente a la interrupción, abandono y disminución del consumo de drogas.

El tratamiento incluye atenciones psicológicas, sociales, psicopedagógicas, talleres psicoeducativos y actividades recreativas.

Programa de Rehabilitación Personas Esquizofrenia y Adicción

Se denomina Patología Dual a personas que presentan alguna enfermedad mental crónica, en este caso esquizofrenia, combinada con alguna adicción a drogas o a alcohol.

Con el objetivo de dar respuesta a esta realidad, este programa busca la inserción social de 30 personas mayores de 18 años, a través de un proceso de rehabilitación que consiste en la compensación médica y la abstinencia en el consumo de drogas que permitan su inserción educacional, laboral y/o comunitaria.

Las actividades del programa están insertas en una rutina diaria de atenciones individuales para el tratamiento de la droga y la enfermedad y de talleres grupales, que buscan el fortalecimiento de habilidades sociales.

IV.- PERSONAS MAYORES

Programa Personas Mayores Autovalentes y Dependientes leve

Este programa tiene por objetivo mantener el mayor grado de independencia posible en las personas mayores, desde una mirada comunitaria de participación social y desde la resignificación del rol de los adultos mayores en su entorno. Lo siguiente se realiza a partir de dos líneas de trabajo:

Fortalecimiento y estimulación de autonomía: Este trabajo se propone potenciar las capacidades de 300 personas mayores autovalentes de Cerro Navia permitiéndoles mantener su desarrollo individual y social. Comienza a partir de una evaluación técnica, para luego consensuar un plan de trabajo que consiste en la participación en una rutina que contempla diversos talleres como: autocuidado, gimnasia, baile, teatro, memoria, manualidades, chi-kun y computación, entre otros.

Acción intergeneracional comunitaria: Esta línea de acción permite que personas mayores puedan sensibilizar y mostrar a la comunidad la realidad que viven los 22.000 adultos mayores de Cerro Navia, desde su rol social, sus potencialidades, capacidades, aporte y opinión, a través de distintos espacios de interacción.

Algunos de estos espacios son diálogos intergeneracionales con estudiantes de 1 colegio y 3 escuelas de la comuna, participan 40 personas mayores, que a partir del libro "Cerro Navia, Relatos de una Historia" personas mayores dan a conocer la historia de la comuna, su identidad e hitos, desde la experiencia. Bajo este mismo marco de diálogo intergeneracional, está contenida la capacitación en huertos urbanos que realizan a niños y jóvenes, haciendo de la construcción de espacios verdes una experiencia de encuentro y vinculación comunitaria en los centros educativos, capacitaciones en cuenta cuentos que son compartidos en 5 jardines infantiles de Cerro Navia.

Programa Personas Mayores Dependientes

Este programa de acción comunitaria tiene por objetivo mantener las capacidades de personas mayores con alto nivel de dependencia, a través de una experiencia voluntariado de acompañamiento individual y familiar. Para esto, más de 150 adultos/as mayores se han capacitado en cuidado y apoyo, quienes, acompañados/as por un equipo de profesionales, visitan y atienden las necesidades de los adultos/as mayores dependientes en sus hogares, asistiéndolos en su higiene, estimulación cognitiva, masajes, ejercitación física, escucha y contención emocional, así como también a sus cuidadores y cuidadoras.

V.- ATENCIÓN COMUNITARIA

Este programa brinda atención en áreas especializadas de la salud a la comunidad de Cerro Navia, en las áreas de psicología, medicina endocrinológica, kinesiólogía, fonoaudiología y leyes. Se busca atención para 400 personas. Se realiza a través de profesionales voluntarios/as y de convenios con universidades o institutos técnicos de educación superior.

VI.- COMUNICACIONES

Se busca mostrar Cerro Navia con buenas noticias visibilizando y posesionando a la fundación como una institución de trabajo en pobreza, con espiritualidad cristiana y resultados de 25 años. La tarea fundamental de comunicaciones es la mantención vigente en las redes y medios comunicacionales.

b. Proyectos

NOMBRE DEL PROYECTO	Jardín Infantil Los Lagos
Público Objetivo / Usuarios	Niños/as entre 3 meses y 4 años de las poblaciones Los Lagos y Alianzas
Objetivos del proyecto	Promover el aprendizaje y bienestar integral de niños y niñas en edad preescolar facilitando un espacio seguro, confortable y estimulante para el desarrollo de los hijos e hijas de los padres y madres de Cerro Navia, que trabajan y/o estudian.
Número de usuarios directos alcanzados	140
Resultados obtenidos	100% cobertura 78% de asistencia Sala cuna 73% de logro en formación personal y social Niveles medios 56% de logro en formación personal y social Nivel transición 92% de logro en formación personal y social Sala cuna 64% de logro en comunicación Niveles medios 55% de logro en comunicación Niveles de transición 90% de logro en comunicación Sala cuna 72% de logro la relación con el medio natural y cultura Niveles medio 46% de logro la relación con el medio natural y cultura Transición 51% de logro la relación con el medio natural y cultura
Actividades realizadas	Rutina diaria en el marco del PI del Jardín.
Lugar geográfico de ejecución	Costanera sur 8710 -A población Los Lagos comuna de Cerro Navia

NOMBRE DEL PROYECTO	Estrategias para la inclusión educativa y social de niños y niñas en situación de discapacidad o rezago del desarrollo SENADIS
Público Objetivo / Usuarios	Educadoras de jardines de la comuna de Cerro Navia. Niños y niñas en situación de discapacidad y/o rezago del desarrollo Niños y niñas de los jardines infantiles de Cerro Navia
Objetivos del proyecto	Contribuir y abordar las necesidades para asegurar el acceso de niños/as en situación de discapacidad o rezago del desarrollo, propiciando la inclusión social y equiparación de oportunidades de aquellos/as que asisten a establecimientos de educación inicial de la comuna de Cerro Navia.
Número de usuarios directos alcanzados	32 niños y niñas en situación de discapacidad y/o rezago del desarrollo. 250 niños y niñas de los jardines infantiles de Cerro Navia
Resultados obtenidos	32 niños y niñas en situación de discapacidad y/o rezago del desarrollo. (100%) 340 niños y niñas de los jardines infantiles de Cerro Navia (180%)
Actividades realizadas	Capacitación de psicomotricidad de los equipos de los jardines infantiles de Cerro Navia. Talleres para padres en 4 jardines infantiles. Capacitación de equipos educativos de 4 jardines infantiles. Visitas semanales a 4 jardines infantiles. Participación en red de infancia.

Lugar geográfico de ejecución	Costanera sur 8710 -A población Los Lagos, comuna de Cerro Navia. Jardines Infantiles Apolo X, Rayen Mapu, Tanganyica, Los Lagos.
NOMBRE DEL PROYECTO	Empleo con Apoyo: Para una inclusión laboral de personas con discapacidad intelectual leve y moderada de Cerro Navia.
Público Objetivo / Usuarios	15 personas con discapacidad leve y moderada.
Objetivos del proyecto	Promover la empleabilidad de 15 personas adultas con discapacidad intelectual leve y moderada que viven en situación de pobreza a través de un aprendizaje diferenciado que incluya la modalidad de empleo con apoyo.
Número de usuarios directos alcanzados	15
Resultados obtenidos	7 personas con discapacidad intelectual en empleo en empresas. (46.7%) 15 perfiles elaborados (100%) 10 puestos de trabajo analizados. (67%) 4 meses de capacitación laboral de 15 personas con discapacidad. (100%)
Actividades realizadas	Reuniones con empresas. Evaluación de perfiles de participantes. Análisis de puesto de trabajo. Capacitación de talleres laborales. Inclusión laboral.
Lugar geográfico de ejecución	Costanera sur 8710 -A población Los Lagos, comuna de Cerro Navia

NOMBRE DEL PROYECTO	Acompañamiento domiciliario para familias de personas con discapacidad intelectual de Cerro Navia.
Público Objetivo / Usuarios	20 familias de personas con discapacidad intelectual.
Objetivos del proyecto	Fortalecer la inclusión social de 20 personas con discapacidad intelectual de la comuna de Cerro Navia, a través del acompañamiento de sus familias para la utilización de los recursos disponibles en las redes y la generación de actividades de microemprendimiento.
Número de usuarios directos alcanzados	20
Resultados obtenidos	20 familias participando del proyecto. (100%) 20 planes de trabajo individual elaborados. (100%) 20 planes de trabajo familiares iniciados (100%)
Actividades realizadas	Visitas domiciliarias. Activación de redes de apoyo. Diagnósticos familiares. Planes de trabajo por familia.
Lugar geográfico de ejecución	Costanera sur 8710 -A población Los Lagos, comuna de Cerro Navia

JOVENES

NOMBRE DEL PROYECTO	Rehabilitación en drogas para personas con consumo de drogas y esquizofrenia. patología dual.
Público Objetivo / Usuarios	25 personas mayores de 18 años con consumo problemático de drogas y esquizofrenia.

Objetivos del proyecto	Favorecer la inclusión social de hombres y mujeres mayores de 20 años de la zona Occidente de la Región Metropolitana con diagnóstico psiquiátrico de esquizofrenia y consumo problemático de Drogas y/o Alcohol.
Número de usuarios directos alcanzados	25
Resultados obtenidos	100% de cobertura. 6 egresos de tratamiento con conciencia de enfermedad y abstinencia del consumo de drogas. (24%)
Actividades realizadas	Terapias grupales. Terapias individuales. Talleres socioeducativos Talleres ocupacionales. Talleres con familias.
Lugar geográfico de ejecución	Costanera sur 8710-A, población Los Lagos, Cerro Navia.

NOMBRE DEL PROYECTO	Rehabilitación en drogas para niños/as y adolescentes con consumo problemático de drogas.
Público Objetivo / Usuarios	15 niños/as o adolescentes con consumo problemático de drogas.
Objetivos del proyecto	Interrumpir el consumo problemático de drogas de niños/as y adolescentes entre 10 y 18 años y sus consecuencias asociadas, a través de la implementación de un Programa de Tratamiento Ambulatorio Comunitario Intensivo.
Número de usuarios directos alcanzados	15 niños/as.
Resultados obtenidos	100% cobertura. 10 egresos de tratamiento de niños/as rehabilitados/as y escolarizados/as. (67%)
Actividades realizadas	Terapias grupales. Terapias individuales. Talleres socioeducativos. Talleres ocupacionales. Talleres con familias. Salidas recreativas. Acompañamiento en la escuela.
Lugar geográfico de ejecución	Costanera sur 8710-A, población Los Lagos, Cerro Navia.

NOMBRE DEL PROYECTO	Jóvenes con socialización de calle.
Público Objetivo / Usuarios	60 adolescentes con socialización de calle.
Objetivos del proyecto	Lograr la inserción educacional de 60 jóvenes, entre los 13 y 20 años, que presentan deserción escolar, consumo de drogas, inicio en el delito y que permanecen gran parte de su tiempo en la calle
Número de usuarios directos alcanzados	60 adolescentes.
Resultados obtenidos	100% cobertura. 95% escolarizados/as.
Actividades realizadas	Entrevistas individuales. Talleres socioeducativos. Talleres con familias. Salidas recreativas.

	Acompañamiento en la escuela.
Lugar geográfico de ejecución	Costanera sur 8710-A, población Los Lagos, Cerro Navia.

ADULTOS MAYORES

NOMBRE DEL PROYECTO	Centro comunitario para el adulto mayor de Cerro Navia.
Público Objetivo / Usuarios	90 adultos mayores de Cerro Navia.
Objetivos del proyecto	Contribuir a mejorar la calidad de vida de las personas mayores vulnerables, a través de la mantención o mejoramiento de funcionalidad.
Número de usuarios directos alcanzados	90
Resultados obtenidos	100% cobertura. 22% mejora las actividades básicas de la vida diaria. 22% mejora su desarrollo cognitivo. 18% mejora el desarrollo afectivo.
Actividades realizadas	Talleres de: actividad física, prevención de caídas, manejo de incontinencia, entrenamiento de actividades de la vida diaria, estimulación cognitiva.
Lugar geográfico de ejecución	Huelen 1406, Cerro Navia.

NOMBRE DEL PROYECTO	Mejorando la calidad de vida de los adultos mayores, a través de la actividad física.
Público Objetivo / Usuarios	120 adultos/as mayores de Cerro Navia.
Objetivos del proyecto	Implementar talleres de actividad física para mejorar o mantener la autovalencia de 120 adultos mayores de Cerro Navia, lo que permitirá una mejor calidad de vida.
Número de usuarios directos alcanzados	160 adultos/as mayores de Cerro Navia.
Resultados obtenidos	108% de cobertura. 130 personas mayores realizando actividad física en espacios comunitarios. (100%) 130 personas mejoran su calidad de vida a partir del movimiento muscular. (100%) 90% de los/as inscritas terminaron en el proceso del proyecto. (69.2%)
Actividades realizadas	2 talleres de Baile entretenido en los centros Preciosa Sangre y 3 de Julio. 2 talleres de terapia física, uno en el Cefam Lo Amor y otro en una Sede Vecinal de Vicuña Rosas. 2 talleres de estimulación física, uno en la multicancha de la población La Alianza y la otra en el Centro Cultural Violeta Parra.
Lugar geográfico de ejecución	3 de julio 6701, población Sara Gajardo, Cerro Navia

NOMBRE DEL PROYECTO	Experiencia comunitaria en el cuidado de adultos mayores con dependencia moderada y severa en sus hogares.
----------------------------	--

Público Objetivo / Usuarios	30 adultos/as mayores de Cerro Navia.
Objetivos del proyecto	Brindar cuidados adecuados, oportunos y pertinentes en su domicilio, por un periodo de 6 meses a 30 adultos mayores de alto nivel de dependencia -moderados y severos- pertenecientes a los tramos I y II según calificación de RSH de la comuna de Cerro Navia, a través de una experiencia comunitaria que prevenga la progresividad acelerada de dependencia.
Número de usuarios directos alcanzados	30 adultos/as mayores de Cerro Navia.
Resultados obtenidos	Se logra atender a los 30 adultos mayores en sus domicilios. (100%) Se vincula a 40 personas mayores como voluntarias. (80%) 85% de las capacitaciones a las voluntarias.
Actividades realizadas	Visitas domiciliarias. Reuniones de Voluntarias/os. Coordinación con CESFAN. Capacitación Voluntarios/as.
Lugar geográfico de ejecución	Cerro Navia

NOMBRE DEL PROYECTO	Participación de adultos mayores en experiencias comunitarias que potencien su inclusión social en Cerro Navia.
Público Objetivo / Usuarios	130 adultos/as mayores de Cerro Navia.
Objetivos del proyecto	Potenciar el rol de 130 adultos/as mayores de Cerro Navia como agentes activos, a través de experiencias comunitarias que permitan valorar su sabiduría.
Número de usuarios directos alcanzados	160 adultos/as mayores.
Resultados obtenidos	160 personas capacitadas en Huertos Comunitarios, Transmisión de la Historia y cuenta cuentos. (100%) Construcción de 4 de los 5 huertos programados, en las escuelas Federico Acevedo, Paulo Freire y María Luisa Bombal. (75%) Se logra realizar el 100% de los encuentros sobre la historia de Cerro Navia con alumnos/as de enseñanza básica de escuelas públicas de Cerro Navia. (100%) Se realizan el 80% del programa cuenta cuentos en los jardines infantiles
Actividades realizadas	Capacitación en construcción de huerto. Capacitación en elaboración y relato de la Historia de Cerro Navia. Capacitación en cuenta cuentos. Talleres de historia, huertos y cuenta cuentos en escuelas y jardines
Lugar geográfico de ejecución	Escuelas públicas de Cerro Navia, Federico Acevedo y Paulo Freire. Jardines Infantiles Apolo X, Rayen Mapu, Tanganyica, Los Lagos

2.6 Identificación e Involucramiento con Grupos de Interés

Grupo de interés	Forma de relacionamiento
PUBLICAS	JUNJI Convenio de transferencia SENDA Convenio de financiamiento SENAMA Convenio de financiamiento SENADIS Convenio de financiamiento FNDR Convenio de financiamiento
FUNDACIONES PRIVADAS	CUARESMA Convenio de financiamiento AMÉRICA SOLIDARIA Alianza Estratégica COMUNIDADES SOLIDARIAS Miembro activo FE Y ALEGRIA Miembro asociado HOGAR DE CRISTO, participación en el directorio ROSTROS NUEVOS, trabajo conjunto DESCUBREME, Convenio de financiamiento KAHUALA, Asesoría organizacional
EMPRESAS	DELOITTE Participación en el directorio de Fundación Cerro Navia Joven. Programa de educación y aporte mensual FABELLA VIAJES Alianza apoyo a área de la discapacidad CENCOSUD Inclusión laboral para personas con discapacidad intelectual ELIS Inclusión laboral para personas con discapacidad intelectual THE CAT Clientes talleres laborales protegidos FIBROCEMENTO Clientes talleres laborales protegidos FINNIG CHILE Clientes talleres laborales protegidos ARTEL S.A. Clientes talleres laborales protegidos DIPREX Clientes talleres laborales protegidos AKA COMUNICACIONES Clientes talleres laborales protegidos COSTA HERMANOS Clientes talleres laborales protegidos MONSERRAT Clientes talleres laborales protegidos COMERCILA FELIPE II Clientes talleres laborales protegidos PASTELERIA FRCACESA Clientes talleres laborales protegidos BIANCOLATTE Clientes talleres laborales protegidos
REDES NACIONALES Y REGIONALES	CVX colaboración e inserción local VICARIA ZONA OESTE Pastoral Social CARITAS CHILE, Personas Mayores e Infancia
REDES LOCALES	Red infancia a comuna de Cerro Navia Red integración comuna de Cerro Navia Oficina del Adulto Mayor de Cerro Navia COSAM Cerro Navia Oficina de la Mujer CESFAN Lo Amor, Stegger y Cerro Navia DIDECO Cerro Navia Corporación de Deporte Corporación de Salud PREVIENE Cerro Navia Rayen Mahuida Parroquias María Reina de La paz Parroquia Cristo Jesús Evangelizador y Solidario Parroquia Preciosa Sangre

2.7 Prácticas relacionadas con la evaluación/medición de la satisfacción de los usuarios y resultados obtenidos

Se continúa avanzado en el diseño de procedimientos e instrumentos aplicados en el jardín infantil, rehabilitación en drogas para personas con esquizofrenia, en los programas de rehabilitación de drogas, en las personas mayores y atenciones comunitarias. No hemos logrado un sistema común que abarque la totalidad de la acción de Cerro Navia Joven.

2.8 Participación en redes y procesos de coordinación con otros actores

Uno de los principios de la Fundación es el trabajo en redes y de coordinación con otros actores involucrados en el territorio, comprendiendo que los problemas de la comuna y sus soluciones son responsabilidad de todos. En virtud de esto los equipos de los distintos programas y de la dirección cuentan con tiempos destinados para esto.

Las principales redes del año 2018 fueron:

- Consejo regional de la discapacidad
- Red infancia a comuna de Cerro Navia
- Red integración comuna de Cerro Navia
- Red de personas mayores de Cerro Navia.
- Cesfam de lo Amor Cerro Navia
- Cesfam Steeger de Cerro Navia
- Cesfam Cerro Navia
- Cesfam Albertz
- Red incluye
- Red de inclusión mesa de discapacidad
- Fe y Alegría
- Hogar de Cristo
- América solidaria
- Rostros Nuevos
- Descúbreme
- CVX
- Comunidad de organizaciones solidarias/ Mesa de Personas Mayores/ Mesa de Inclusión/ Mesa de SNAC

2.9 Reclamos o Incidentes

Existe procedimiento y protocolos para recibir, dar respuesta y tomar medidas reparatorias para casos de reclamos o incidentes. Este consiste en: reclamo o sugerencia, entrevista directa del encargado/a de programa con educadores/as, entrevista con participante y medidas reparatorias en el caso que correspondan.

Cuando se trata de programas financiados por el Estado, se comunica la situación al servicio que corresponde y se oficia el procedimiento aplicado y sus resultados.

2.10 Indicadores de gestión ambiental

No tenemos indicadores de gestión ambiental

3. Información de desempeño

3.1 Objetivos e Indicadores de Gestión

CUADRO OBJETIVO GENERAL

Objetivo general	Indicador principal de gestión	Resultado
1) Lograr el Financiamiento Presupuestado año 2018	Al finalizar el periodo 2018 se habrá gestionado los recursos financieros necesarios para la ejecución de los programas de la Fundación Cerro Navia Joven. (Financiamiento presupuestado M\$/1.025.000 financiamiento Real M\$ 985.069)	96% financiamiento logrado
2) Ampliar fuente de financiamiento a través de socios.	Al finalizar el periodo 2018 se habrá realizado una campaña de captación de socios virtual.	100% campaña realizada. Aumento de 10% de socios.
3) Aumento de voluntarios/as en los programas de Cerro Navia	Al finalizar el periodo 2018 participaran en la acción de Cerro Navia Joven 100 voluntarios/as.	93% de los voluntarios esperados. 93 vinculados a trabajo directo en los programas.
4) Capacitación de directivos en liderazgo en gestión en emocional.	Al finalizar el periodo 2018 se habrá capacitado a los 16 directivos de la fundación.	100% de los directivos en capacitación inicial.
5) Capacitación de directivos en educación liberadora.	Al finalizar el periodo 2018 se habrá capacitado a los 16 directivos de la fundación.	95% de los directivos realizaron los dos talleres de capacitación.
6) Participación de Redes para trabajar Junto a Cerro Navia	Al finalizar el periodo 2018 se ha establecido participación y coordinación con 15 redes locales afines para trabajar juntos en Cerro Navia	126 % logrado en participación en redes locales. (19 redes activas)
7) Piloto de selección de educadores/as.	Al finalizar el periodo 2018 se habrá diseñado e implementado procedimientos de selección de educadores/as.	100% diseñado el proceso.

CUADRO OBJETIVOS ESPECÍFICOS

Objetivo específico	Indicador	Resultado
1.- Promover la inclusión social y laboral de personas con discapacidad intelectual leve, moderada y severa del sector norponiente de Santiago, principalmente de la comuna de Cerro Navia.	Al final de periodo 2018, 70 personas con discapacidad leve, moderada y severa serán incorporadas en distintas modalidades de trabajo que permita su inclusión social.	Se logra el 92% de la cobertura, la participación de personas con discapacidad intelectual en preparación laboral y talleres laborales protegidos. Se logra la incorporación de 7 personas en la modalidad de empleo con apoyo. Se logra 7 familias con sus jóvenes con discapacidad intelectual iniciando un grupo de trabajo "cooperativo".

<p>2.- Incidir en una educación de calidad para niños, niñas y adolescentes de Cerro Navia, a través del Jardín Infantil los Lagos y programa en 6 escuelas públicas de enseñanza básica de la comuna de Cerro Navia</p>	<p>Al final del periodo 2018 se atenderán a 140 niños/as en edad pre-escolar y 400 niños/as de escuelas públicas básicas de Cerro Navia</p>	<p>Se logra atender al 100% de los 140 niños y niñas en edad pre- escolar. Se logra trabajar con 5 escuelas públicas de enseñanza básica. En talleres de pedagogía teatral alcanzado la participación de 256 niños y niñas, alcanzando al 64% de lo esperado.</p>
<p>3.-Promover oportunidades de desarrollo e inclusión social en las personas mayores de la comuna de Cerro Navia.</p>	<p>Al final del periodo 2018 se atenderá a 300 personas mayores dependientes leves y autovalentes incorporándolas a modalidades que permitan un buen envejecimiento y a 150 personas mayores dependientes en cuidados domiciliarios.</p>	<p>Se logra atender a 400 personas mayores autovalentes y a dependientes leves. (134%) logrado. Se logra atender a 115 personas mayores dependientes. 78% logrado.</p>
<p>4.- Promover procesos de inclusión social en jóvenes de la comuna de Cerro Navia.</p>	<p>Al final del periodo 2018 participarán de los programas 105 niños, niñas y adolescentes serán incorporados/as en procesos de trabajo que permitan la inclusión social.</p>	<p>100 % de la cobertura lograda. - 15 niños, niñas y adolescentes con consumo problemático de drogas. - 30 personas con consumo problemático de drogas y esquizofrenia. (Patología Dual) -60 jóvenes con alta socialización de calle.</p>
<p>5.- Brindar atención en áreas especializadas de la salud a la comunidad de Cerro Navia.</p>	<p>Al finalizar el período 2018 se atenderán en forma especializada a 500 personas de la comunidad.</p>	<p>Se logra atender a 609 personas, 122%. 120 personas con atención psicológicas 125 personas con atención medica 93 personas con atención kinesiólogo/as 248 personas con atención con fonoaudiólogo/as 23 personas con atención de nutricionista</p>
<p>6.- Lograr posicionar a Cerro Navia y a la Fundación en las redes y medios comunicacionales mostrando lo positivo que ocurre.</p>	<p>Al finalizar el período 2018 la página web estará renovada. El Facebook con actividad diaria. Se habrán publicado 20 notas en medios escritos o radiales.</p>	<p>Web 100% Facebook 100% Medios 95%</p>

3.2 Indicadores Financieros

CUADRO DE INDICADORES FINANCIEROS

a. Ingresos Operacionales (en M\$)	2018	2017
- Con restricciones	589.094	645.534
- Sin restricciones	239.639	205.464
TOTAL DE INGRESOS OPERACIONALES	828.733	850.998

b. Origen de los ingresos operacionales:

$\frac{\text{Ingresos provenientes del extranjero}}{\text{Total de ingresos operacionales}} \times 100$	0,03%	0%
---	-------	----

c. Otros indicadores relevantes:

$\frac{\text{Donaciones acogidas a beneficio tributario}}{\text{Total de ingresos operacionales}} \times 100$	15%	2%
$\frac{\text{Gastos administrativos}}{\text{Ingresos operacionales}} \times 100$	3%	3%
$\frac{\text{Remuneración principales ejecutivos}}{\text{Total remuneraciones}} \times 100$	15%	23%

4. Estados Financieros

A. Balance General al 31 de Diciembre de 2018 (Estado de Posición Financiera)

ACTIVOS	2018 M\$	2017 M\$
Circulante		
4.11.1 Disponible: Caja y Bancos	17.579	44.655
4.11.2 Inversiones Temporales	0	0
4.11.3 Cuentas por Cobrar		
4.11.3.1 Donaciones por Recibir		
4.11.3.2 Subvenciones por Recibir		
4.11.3.3 Cuotas Sociales por Cobrar (Neto)		
4.11.3.4 Otras cuentas por cobrar (Neto)	45.355	38.477
4.11.4 Otros activos circulantes		
4.11.4.1 Existencias	1.023	5.306
4.11.4.2 Impuestos por recuperar	1.770	0
4.11.4.3 Gastos pagados por anticipado		
4.11.4.4 Otros		
4.11.5 Activos con Restricciones		
4.11.0 Total Activo Circulante	65.727	88.438

Fijo		
4.12.1 Terrenos		0
4.12.2 Construcciones	278.837	271.242
4.12.3 Muebles y útiles	0	0
4.12.4 Vehículos	11.334	11.026
4.12.5 Otros activos fijos	64.732	62.968
4.12.6 (-) Depreciación Acumulada	(79.627)	(52.546)
4.12.7 Activos de Uso Restringido	0	0
4.12.0 Total Activo Fijo Neto	275.276	292.690

Otros Activos		
4.13.1 Inversiones	0	0
4.13.2 Activos con Restricciones	0	0
4.13.3 Otros	0	0
4.13.0 Total Otros Activos	0	0

4.10.0 TOTAL ACTIVOS	341.003	381.128
-----------------------------	----------------	----------------

PASIVOS	2018 M\$	2017 M\$
Corto plazo		
4.21.1 Obligación con Bancos e Instituciones Financieras	44.196	30.722
4.21.2 Cuentas por Pagar y Acreedores varios	88.502	70.260
4.21.3 Fondos y Proyectos en Administración	11.673	21.645
4.21.4 Otros pasivos		
4.21.4.1 Impuesto a la Renta por Pagar		
4.21.4.2 Retenciones	14.407	14.792
4.21.4.3 Provisiones		0
4.21.4.4 Ingresos percibidos por adelantado	0	0
4.21.4.5 Otros		0
4.21.0 Total Pasivo Corto Plazo	158.778	137.419

Largo Plazo		
4.22.1 Obligaciones con Bancos e Instituciones Financieras		
4.22.2 Fondos y Proyectos en Administración		
4.22.3 Provisiones		
4.22.4 Otros pasivos a largo plazo		
4.22.0 Total Pasivo a Largo Plazo	0	0

4.20.0 TOTAL PASIVO	158.778	137.419
----------------------------	----------------	----------------

PATRIMONIO		
4.31.1 Sin Restricciones	182.225	243.709
4.31.2 Con Restricciones Temporales		
4.31.3 Con Restricciones Permanentes		
4.31.0 TOTAL PATRIMONIO	182.225	243.709

4.30.0 TOTAL PASIVO Y PATRIMONIO	341.003	381.128
---	----------------	----------------

B. Estado de Actividades 1° de Enero al 31 de Diciembre de 2018

	2018 M\$	2017 M\$
Ingresos Operacionales		
4.40.1 Privados		
4.40.1.1 Donaciones	127.697	139.202
4.40.1.2 Proyectos	76.419	8.170
4.40.1.3 Venta de bienes y servicios	53,898	53.812
4.40.1.4 Otros	36,074	4.280
4.40.2 Estatales		
4.40.2.1 Subvenciones	173,391	164.744
4.40.2.2 Proyectos	361,254	480.790
4.40.2.3 Venta de bienes y servicios		
4.40.0 Total Ingresos Operacionales	828.733	850.998
Gastos Operacionales		
4.50.1 Costo de Remuneraciones	(693.245)	(753.885)
4.50.2 Gastos Generales de Operación	(104,728)	(87.471)
4.50.3 Gastos Administrativos	(24,907)	(22.527)
4.50.4 Depreciación	(25,682)	(25.179)
4.50.5 Castigo de incobrables		
4.50.6 Costo directo venta de bienes y servicios	(48,479)	(49.013)
4.50.7 Otros costos de proyectos específicos		
4.50.0 Total Gastos Operacionales	(897.041)	938.075
4.60.0 Superávit (Déficit) Operacional	(68.308)	(87.077)
Ingresos No Operacionales		
4.41.1 Renta de inversiones		
4.41.2 Ganancia venta de activos		
4.41.3 Indemnización seguros		
4.41.4 Otros ingresos no operacionales		
4.41.0 Total Ingresos No Operacionales	0	0
Egresos No Operacionales		
4.51.1 Gastos Financieros		
4.51.2 Por venta de activos		
4.51.3 Por siniestros		
4.51.4 Otros gastos no operacionales		
4.51.0 Total Egresos No Operacionales	0	0
4.61.0 Superávit (Déficit) No Operacional	0	0
4.62.1 Superávit (Déficit) antes de impuestos	0	0
4.62.2 Impuesto Renta		
4.62.0 Déficit / Superávit del Ejercicio (Debe ir en la carátula)	(68.308)	(87.077)

C. Estado de Flujo de Efectivo 1° de Enero al 31 de Diciembre de 2018

	2018 M\$	2017 M\$
Flujo de efectivo proveniente de actividades operacionales		
4.71.1 Donaciones recibidas	127.697	139.202
4.71.2 Subvenciones recibidas	173.391	164.744
4.71.3 Cuotas sociales cobradas	0	0
4.71.4 Otros ingresos recibidos	527.645	547.052
4.71.5 Sueldos y honorarios pagados (menos)	633.620	658.588
4.71.6 Pago a proveedores (menos)	(15.010)	(15.582)
4.71.7 Impuestos pagados (menos)	(146.587)	(165.846)
4.71.0 Total Flujo Neto Operacional	33.516	10.982

Flujo de efectivo proveniente de actividades de inversión		
4.72.1 Venta de activos fijos		
4.72.2 Compra de activos fijos (menos)		
4.72.3 Inversiones de largo plazo (menos)		
4.72.4 Compra / venta de valores negociables (neto)		
4.72.0 Total Flujo Neto de Inversión	0	0

Flujo de efectivo proveniente de actividades de financiamiento		
4.73.1 Préstamos recibidos		
4.73.2 Intereses recibidos		
4.73.3 Pago de préstamos (menos)	(88.502)	(68.000)
4.73.4 Gastos financieros (menos)	(4.332)	(3.346)
4.73.5 Fondos recibidos en administración		
4.73.6 Fondos usados en administración (menos)		
4.73.0 Total Flujo de financiamiento	(92.834)	(71.346)

4.70.0 Flujo Neto Total	(59.318)	(60.364)
--------------------------------	-----------------	-----------------

4.74.0 Variación neta del efectivo	0	0
---	----------	----------

4.74.1 Saldo inicial de Efectivo y Efectivo Equivalente	44.655	12.918
4.74.2 Saldo final de Efectivo y Efectivo Equivalente	17.579	44.655

D. Tabla IFAF 1 de Enero al 31 de Diciembre de 2018

Objeto ONG:			
	Código del proyecto	Año 2018 M\$	Total M\$
1.- Saldo inicial para el período			
1.1.- En efectivo		44.655	44.655
1.2.- En especies			
TOTAL SALDO INICIAL		44.655	44.655
2.- ENTRADAS (DONACIONES - TRANSFERENCIAS) DEL PERÍODO			
2.1.- Donaciones o transferencias superiores a US\$ 20.000		160.894	160.894
2.2.- Donaciones o transferencias con objetivos específicos		550.542	550.542
2.3.- Donaciones o transferencias inferiores a US\$ 20.000		63.399	63.399
2.4.- Ingresos propios		53.898	53.898
3.- TOTAL PAGOS DEL PERÍODO			
3.1.- Pagos realizados a proyectos con objetivos específicos		(756.185)	(756.185)
3.2.- Transferencias a otras OSFL			
3.3.- Pagos realizados a proyectos en general			
3.4.- Pagos por gastos de administración y generales		(99.624)	(99.624)
4.- SALDO FINAL			
		17.579	17.579

E. Notas Explicativas a los Estados Financieros

1. Formación y actividades de la entidad

Toda la información relevante está incluida en las secciones anteriores.

2. Criterios Contables Aplicados

- a. **Período Contable:**
Los presentes estados Financieros se encuentran referidos al periodo de doce meses comprendidos entre el 01 de enero y el 31 de Diciembre de 2018.
- b. **Criterios de contabilidad**
Los estados financieros han sido preparados de acuerdo a principios de contabilidad generalmente aceptados en Chile.
- c. **Bases de consolidación o combinación**
Los estados financieros del ejercicio anterior no han sido actualizados extracontablemente para efectos comparativos, y se han efectuado las reclasificaciones correspondientes, en caso de proceder.
- d. **Criterio de reconocimiento de ingresos**
Los ingresos se reconocen sobre la base de lo devengado, al momento de establecerse compromisos contractuales o formales por donaciones, subvenciones, proyectos y por el perfeccionamiento de las ventas de bienes o servicios.
- e. **Bases de conversión y reajuste**
Los saldos en dólares estadounidenses y unidades de Fomento incluidos en el estado de posición financiera han sido traducidos a pesos al cierre del ejercicio, de acuerdo al tipo de cambio informado por el banco central de Chile y el valor de cierre de la unidad reajutable, conforme a las siguientes paridades:

	<u>\$ Por Unidad</u>
Dólares estadounidenses	695,69

- f. **Activo Fijo**
Los bienes de Activo Fijo se registran a su valor de Adquisición y/o construcción.
La depreciación es determinada en base al método directo, considerando la vida útil asignada para los distintos grupos de bienes.
- g. **Existencias**
La Existencia se compone de Materias Primas por un valor de M\$1.022
- h. **Criterios de valorización de inversiones**
No hay Inversiones

3. Cambios Contables

Los Estados Financieros al 31 de Diciembre del año 2018 no presentan cambios en las políticas contables respecto a igual periodo del año anterior.

4. Caja y Bancos

Banco Crédito e Inversiones M\$17.579

5. Inversiones y Valores Negociables

No hay Inversiones

6. **Fuentes de financiamiento y aportes por cobrar**

La Fundación se financia principalmente Donaciones, Subvenciones, Proyectos Estatales y Privados y venta.

Facturas por cobrar al 31 de Diciembre de 2018 por ventas de productos \$6.904.157

7. **Obligaciones con bancos e instituciones financieras**

No hay endeudamiento Financiero

8. **Impuesto a la Renta**

Las Donaciones recibidas son Ingresos no constitutivos de Renta según el artículo 17 N.9 del D.L. 824 de 1974, por tal motivo están gravados con Impuesto a la Renta. Como asimismo, las referencias <Donaciones están exentas del Impuesto al valor agregado (IVA), de acuerdo al artículo 12° letra EN°7 D.L. 825 de 1974.

9. **Contingencias y Compromisos**

No existen hechos posteriores ocurridos entre la fecha de término del ejercicio y la emisión del Estado Financiero.

10. **Remuneraciones de los Directores, Consejeros y equipo Ejecutivo**

El Directorio no recibe remuneración alguna por el ejercicio de sus funciones. No hay consejeros.

11. Cambios Patrimoniales

a. Variaciones Patrimoniales

	Sin Restricciones	Restricciones Temporales	Restricciones Permanentes	Total
Patrimonio Inicial	243.709			243.709
Trasposos por término de restricciones				0
Variación según Estado de Actividades	(61.484)			(61.484)
Otros movimientos (excepcional, se deben explicitar al pie)				0
Patrimonio Final	182.225	0	0	182.225

b. Término de Restricciones

	Sin Restricciones	Con Restricciones Temporales	Con Restricciones Permanentes
Expiración plazo de restricciones			
Cumplimiento de los requerimientos impuestos por el donante			
Cumplimiento de las restricciones por la adquisición de los bienes indicados			

c. Descripción de las restricciones que pesan sobre el patrimonio

- Restricciones temporales que afectan al patrimonio, el que debe ser destinado a propósitos especiales
No existen Restricciones
- Restricciones permanentes que afectan a ciertos bienes del patrimonio que no pueden ser vendidos; pero se puede disponer de las rentas que generen
No Existen Restricciones
- Restricciones que pesan sobre determinados ingresos o rentas, los que sólo pueden destinarse a usos especificados por el donante
No existen Restricciones

12. Apertura de gastos por proyectos y clasificación según Estado de Actividades

a. Apertura de resultados operacionales según restricciones

	Sin Restricciones	Restricciones Temporales	Restricciones Permanentes	Total
Ingresos Operacionales				
Públicos		534.645		534.645
Privados	239.639	54.449		294.088
Total ingresos operacionales	239.639	589.094		828.733
Gastos Operacionales				
Costo de Remuneraciones	(351.102)	(342.143)		(693.245)
Gastos Generales de Operación	(63.176)	(41.552)		(104.728)
Gastos Administrativos	(24.907)			(24.907)
Depreciaciones	(25.682)			(25.682)
Castigo Incobrables	0			0
Costo directo venta de bienes y servicios	(48.479)			(48.479)
Otros costos de proyectos	0			0
Total gastos operacionales	(513.346)	(383.695)		(897.041)
SUPERAVIT (DEFICIT)	(273.707)	205.399		(68.308)

b. Apertura por proyecto

	SENDA (Drogas Los Lagos)	SENDA (Drogas Dual)		Uso general	Total M\$
Ingresos					
Privados				294.088	294.088
Públicos	174,562	66,058		294.025	534.645
Ingresos operacionales totales	174.562	66.058	0	588.113	828.733

Gastos					
Directos:					(897.041)
Costo de remuneraciones	(65,814)	(51,558)		(575.873)	(693.245)
Gastos generales de operación	(10,012)	(9,365)		(85.351)	(104.728)
Gastos de administración				(24.907)	(24.907)
Otros				(74.161)	(74.161)

Indirectos: (distribución)					
Costo de remuneraciones					0
Gastos generales de operación					0
Gastos administración					0
Otros					0
Egresos Totales	75.826	60.923	0	760.292	897.041
SUPERAVIT (DEFICIT) OP.	98.736	5.135	0	(172.179)	(68.308)

13. Hechos Posteriores

A la fecha de la confección de los Estados Financieros no se habían producido hechos relevantes posteriores al 31 de Diciembre de 2018.

Firma de los responsables por la preparación de los estados financieros

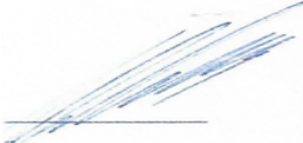
Nombre	Cargo	RUT	Firma
Cecilia Miranda Álvarez	Contador General	11.336.547-1	

5. Manifestación de responsabilidad de la dirección e Informe de terceros

“Los abajo firmantes se declaran responsables respecto de la veracidad de la información incorporada en el presente informe anual, referido al 31 de Diciembre de 2018”:

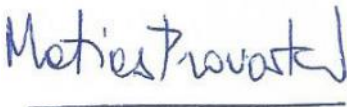
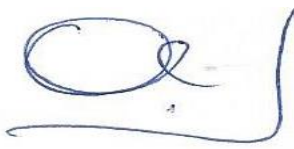
Nombre	Cargo	RUT	Firma
Matías Provoste Vargas	Presidente	12.584.404-9	
Niniza Krstulovic Matte	Directora Ejecutiva	9.441.365 -6	

En caso de no constar firmas rubricadas en este documento electrónico por favor marque la siguiente casilla

Las firmas constan en documento original entregado al Ministerio de Justicia

Fecha: 27 de Junio de 2019